



CUENTA PÚBLICA 2022

**ESCUELA AGRÍCOLA SALESIANA
DON BOSCO LINARES**



Un saludo respetuoso y con cariño a nuestra querida comunidad educativa pastoral salesiana. Deseando de corazón, que este nuevo año escolar esté cargado de lindas expectativas en relación a sus hijos y que nosotros como escuela podamos cumplir satisfactoriamente con ellas.

Como todos los años, respondemos responsablemente al decreto fuerza Ley N°2 del año 2009 del Ministerio de Educación y exponemos a la comunidad educativa, la cuenta publica correspondiente al año 2022.



- Esta cuenta Pública tiene como objetivo entregar a la comunidad un informe de la gestión escolar realizada en el año recién pasado. Mostramos en ella los resultados obtenidos, gracias al trabajo mancomunado de directivos, docentes, asistentes de la educación, estudiantes, padres y apoderados de nuestra casa salesiana.
- Estamos contentos con muchos logros alcanzados con nuestros niños, niñas y jóvenes, especialmente el haber liderado los resultados de la PAES a nivel de nuestra ciudad de Linares, siendo los primeros en el ranking. Sabemos que siempre hay desafíos y son precisamente estos estímulos los que nos llevan a emprender cada día la tarea de formar y educar a sus hijos con el corazón, así cómo lo pidió siempre nuestro fundador San Juan Bosco: **“siempre lo mejor para nuestros jóvenes”** porque **“la educación, es cuestión del corazón”**.
- Reciban, por tanto, a continuación la cuenta pública 2022.

Carmen Gloria Hidalgo Alegría

Rectora



Área pedagógica

Sr. Francisco Aravena Burboa
Coordinador



Matricula de la escuela año 2022

Enseñanza Pre básica	159
Enseñanza Básica	720
Enseñanza Media	880

Promoción y repitencia 2022

NIVEL	REPROBADOS	% APROBACIÓN
BÁSICA	4	99,5%
MEDIA	31	96,3
TOTAL ESCUELA	35	98%

Resultados P.A.E.S. Científico Humanista

ASIGNATURA	Lenguaje	Matemática	Promedio	Comp. Mate	Historia	Ciencias
PROMEDIO	705,8	634,6	668,6	466,5	570,5	544,7

Resultados de mediciones externas educativas, PAES y resultados DIA.

- DIA LENGUAJE

Tabla 1.1. Porcentaje de estudiantes de cada grado en cada nivel de logro en Lectura

Nivel	2.º básico	3.º básico	4.º básico	5.º básico	6.º básico	7.º básico	8.º básico	I medio	II medio
Satisfactorio	53.01	42.22	47.56	39.77	44.83	17.86	30.68	20.1	12.57
Intermedio	31.33	54.45	40.24	50.0	55.17	80.95	65.91	72.17	80.1
Insatisfactorio	15.66	3.33	12.2	10.23	0.0	1.19	3.41	7.73	7.33

Resultados de mediciones externas educativas, PAES y resultados DIA.

- DIA MATEMÁTICA

Tabla 1.2. Porcentaje de estudiantes de cada grado en cada nivel de logro en Matemática

Nivel	3.º básico	4.º básico	5.º básico	6.º básico	7.º básico	8.º básico	I medio	II medio
Satisfactorio	52.22	48.19	17.24	30.23	9.52	3.37	16.75	7.81
Intermedio	45.56	44.58	58.62	53.49	78.58	76.41	71.07	54.69
Insatisfactorio	2.22	7.23	24.14	16.28	11.9	20.22	12.18	37.5

Resultados de mediciones externas educativas, PAES y resultados DIA.

Tabla 1.3. Porcentaje de estudiantes de cada grado en cada nivel de logro en Historia, Geografía y Ciencias Sociales

Nivel	5.º básico	6.º básico	7.º básico	8.º básico
Satisfactorio	16.28	14.81	16.28	1.12
Intermedio	50.0	76.55	74.42	77.53
Insatisfactorio	33.72	8.64	9.3	21.35

Gráfico 1.1. *Porcentaje de estudiantes que demostró avances en los niveles de logro en OA priorizados en Lectura*



Gráfico 1.2. *Porcentaje de estudiantes que demostró avances en los niveles de logro en OA priorizados en Matemática*



Resultados internos, porcentaje de aprobación asignaturas elementales

ASIGNATURA	E. BASICA (% aprobación)	E. MEDIA (% aprobación)
LENGUAJE	96%	95%
MATEMATICA	95%	90%
CIENCIAS	99%	95%
HISTORIA	95%	91%
INGLÉS	97%	95%
MÓDULOS T.P.		98%

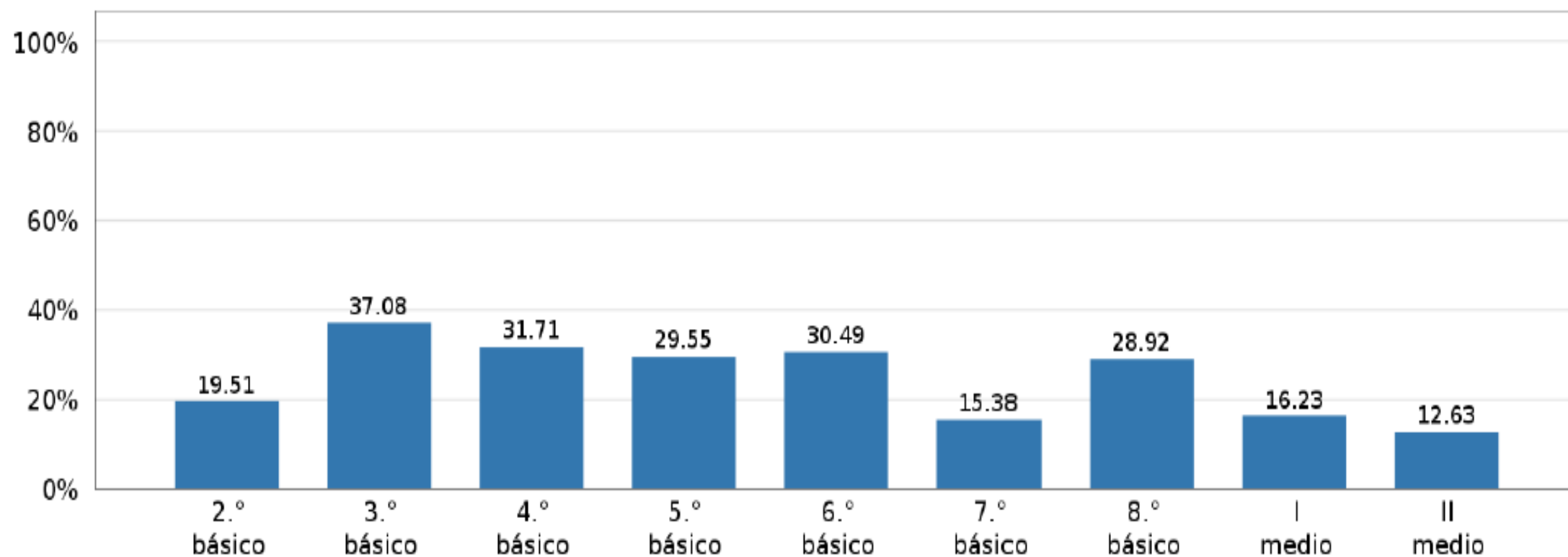
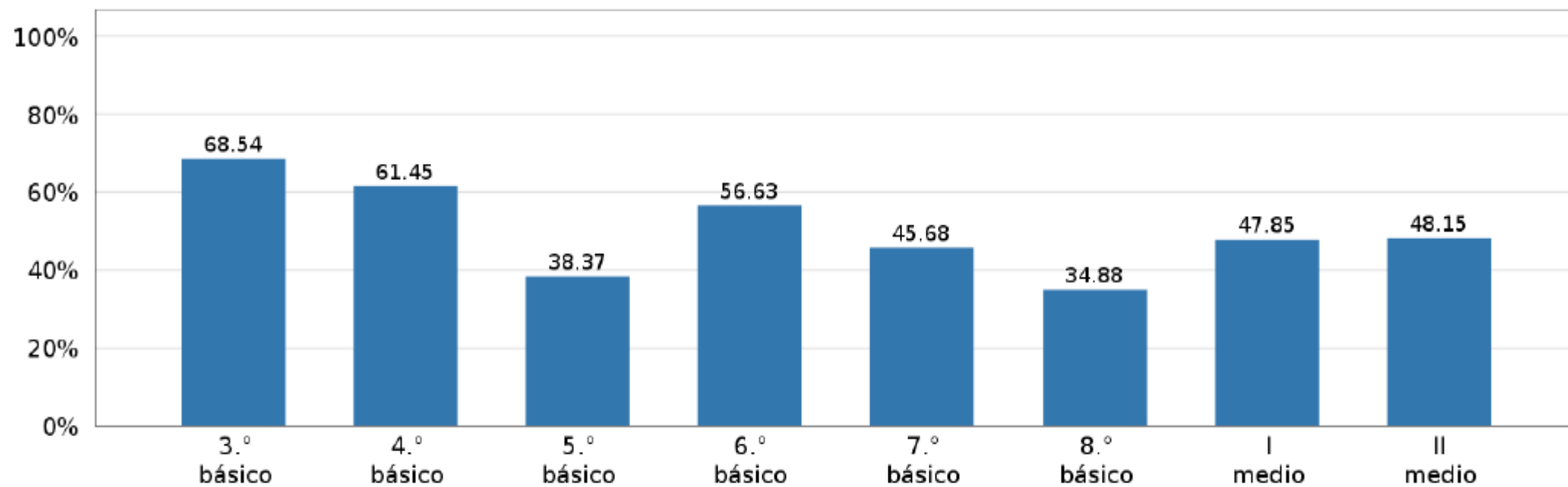
Aprobación de Estudiantes en Asignaturas Fundamentales

ASIGNATURA	E. BASICA (% aprobación)	E. MEDIA (% aprobación)
LENGUAJE	96%	95%
MATEMATICA	95%	90%
CIENCIAS	99%	95%
HISTORIA	95%	91%
INGLÉS	97%	95%
MÓDULOS T.P.		98%



Seguimiento resultados de dominio Lector

Curso	Estudiantes que leen	Cantidad de estudiantes en Nivel adecuado	% de estudiantes en nivel de lectura adecuada
1°A	100%	26	60%
1°B	100%	29	66%
2°A	100%	26	62%
2°B	100%	19	43%

- Situaciones estudiantes con dificultades de aprendizaje e integrados. (Número de estudiantes NEEP/NEET, planta de profesionales que los atienden, proyecciones de acciones 2023 vinculadas a PME-SEP)

Personal Proyecto PIE

Profesional	N°
Educadores Diferenciales	12
Psicólogos	2
Fonoaudióloga	2
Tutoras sombra	2
Intérprete lengua de señas	1

NEE TRANSITORIOS TOTAL			
Trastorno Especifico del Lenguaje	Dificultad Especifica del Aprendizaje	Funcionamiento Intelectual Limítrofe	Trastorno Déficit Atencional con Hiperactividad
38	90	20	3
NEE PERMANENTES TOTAL			
Discapacidad Intelectual	Trastorno del Espectro Autista	Discapacidad Auditiva	
33	12	1	
TOTAL ESTUDIANTES PIE AÑO 2022			
197			

Estudiantes PIE reprobados 2022

CURSO	ESTUDIANTE	REPROBADOS	APROBADO DECRETO 67
1°B	Fernando Enrique Rebolledo Barros	SI	NO
1°C	Guillermina Isabel Hernández Carrasco	SI	NO
1°C	Colomba Antonia Fuentes Vivanco	SI	NO
1°C	Solange Valentina Rodríguez Chávez	-	SI
1°C	Benjamín Alejandro Campos Cerda	-	SI
1°D	Bastián Amaro Rojas Martínez	SI	NO
1°D	Luis Javier Rivera Muñoz	-	SI
3°D	Benjamin Cristóbal Ortega Bravo	SI	NO

Actividades Extraprogramaticas ACLES

Total talleres ACLES	21
Talleres enseñanza básica	17
Talleres enseñanza media	12
Cantidad de estudiantes	627
% de asistencia	80%
Número de monitores	18





Participación en Nacionales Salesianos o Campeonatos Externos

- 1er. Lugar Ajedrez Juegos Escolares Etapa Comunal, 1er. Lugar Ajedrez etapa provincial, 2do Lugar Ajedrez etapa regional y 6° Lugar Nacional Escolar de Ajedrez
- 1er. Lugar Campeonato de Cueca Comunal Enseñanza básica y media. 2do. Lugar Provincial Escolar de Cueca enseñanza Básica, 1er. Lugar Provincial de Cueca Escolar Enseñanza Media, 2do Lugar Regional Escolar de Cueca 2022 enseñanza Media.
- 1er. Lugar Festival Escolar de la canción Enseñanza Media, 1er. Lugar Provincial del Festival Escolar de la Canción

Cobertura curricular por nivel

- Prebásica 100%
- Básica 99%
- Media 98%





ÁREA EVANGELIZACIÓN

Propiciar el encuentro con CRISTO vivo fortaleciendo la participación activa y efectiva de la comunidad educativa en el desarrollo de la formación integral de nuestros estudiantes, y así, transformarse en líderes comprometidos con una sociedad más justa y solidaria y sintiéndose unidos a la identidad salesiana.

**Padre Mauricio Jacques SDB.
Coordinador de Área**



Indicadores Pastorales

Porcentaje de asistencia de estudiantes en comunidades pastorales y sintiéndose unida al carisma salesiano y perteneciendo a la obra. (infantil, pre - juvenil y juvenil), según los inscritos

- **Porcentaje de estudiantes que reciben los sacramentos de iniciación a la vida cristiana colegio Parroquia**

Bautismo: 22 niños

Confirmación: 32 jóvenes



Porcentaje de participación de las familias por curso en las campañas solidarias y participación de las actividades de colegio Parroquia abiertas a la comunidad.

- **Porcentaje de asistencia en el encuentro (jornada Encuentro con Cristo) anual de cada curso.**
Retiros De Enseñanza básica. 100% asistencia
- **Porcentaje de jornadas diocesanas en las que se participa: 85% online y presencial.**
- **Participar activamente los asesores a la coordinación del M.J.S. 100% reuniones**



Estructura de la Coordinación Pastoral

- El área de evangelización se constituyó y se compactó formando un equipo donde todos los integrantes del consejo de coordinación tienen una incumbencia y responsabilidad de animar algún área.
- 10 reuniones anuales junto con el consejo de coordinación con la finalidad de asumir los lineamientos de la pastoral juvenil parroquial salesiana.
- Creación de un proyecto educativo, integrando el PME para las actividades valóricas y de liderazgo que queremos alcanzar en cada uno de nuestros estudiantes.



Estructura de la Coordinación Pastoral

- Jornada de Líderes online (abril 2022 2023)
- Creación de material valórico que se utiliza en cada uno de los buenos días, donde se resaltan valores transversales de nuestra formación.
- Equipo Pastoral conformado por: Coordinador Pastoral. Padre Mauricio Jacques, Secretaria pastoral. Carmen Parada, Profesores Rubén Mortecinos, Ruperto Cortés y José Parada junto a la Sra. Maritza Urrutia.



MJS

Durante el año 2021 2022 se refundó el MJS, constituyéndose a partir de las diferentes experiencias del MJS, integrado por profesores y jóvenes de la Parroquia.

Grupos asociativos del MJS:

- **SCOUT:** 56 jóvenes apróx.
- **CAS:**
- **Voluntariado:** 87 jóvenes y adultos
- **Comunidad Papa Francisco:** 13 personas
- **Comunidad Misionera:** 25 jóvenes
- **Comunidad Colonia y Villa feliz:** 96 personas

Jornadas de Formación

- Para profesores y Consejo de coordinación sobre temáticas de Ambiente y de Salesianidad.
- Consejo Formativo de Salesianidad para profesores una vez al mes. (online y presencial)



Temas Jornadas de Formación

- MARZO: AGUINALDO RECTOR MAYOR 2022
- ABRIL: ROL DEL EDUCADOR SALESIANO.
- MAYO: MARÍA AUXILIADORA EN LA PRESENCIA DE DON BOSCO.
- JUNIO: CONTENCIÓN FRENTE A LA PANDEMIA.
- AGOSTO: ACOMPAÑAMIENTO AL ESTILO EDUCATIVO DE DON BOSCO
- SEPTIEMBRE: CASA QUE ACOGE Y ACOMPAÑA.
- OCTUBRE: PERFIL DEL EDUCADOR SALESIANO.
- NOVIEMBRE: PILARES DEL SISTEMA PREVENTIVO.
- DICIEMBRE: NAVIDAD TIERRA DE BELÉN.



Los Buenos Días

El primer buenos días se realizó de forma online y luego cada profesor jefe contaba con la pauta de los buenos días.

- **Abril:** teniendo la pascua como motivación central.
- **Mayo:** "reconocer a Jesús resucitado" devoción a María Auxiliadora.
- **Junio:** "Den a Dios lo que es de Dios"
- **Julio:** "somos misioneros porque somos amigos de Jesús"



Los Buenos Días

- **Agosto:** mes salesiano, concepto del carisma salesiano.
- **Septiembre:** buenos días sobre la chilenidad y sobre la virgen del Carmen
- **Octubre:** tema sobre la familia y sobre la palabra de Dios.
- **Noviembre:** inicio del mes de María relacionado con el contexto que se está viviendo.

Nº De Profesores De Religión En Ejercicio, Habilitados Y Con Título

Nº de profesores con título:	5
Nº de profesores en ejercicio:	17



Pastoral Social

- Campaña de Almuerzo Solidario Durante el mes de Agosto
- Campaña en Ayuda al Hogar San Camilo.
- Ayuda a la colecta Fundación Don Bosco.
- Participación de Colecta de Cuaresma.
- Atento a las necesidades de algunos jóvenes del Colegio.



Eucaristía Por Nivel

- La Misa se realizó en semana salesiana en pascua de resurrección y cada 24 de mes para la celebración de María Auxiliadora.
- También, se realizaron las misas de finalización de los octavos básicos y cuartos medios.



Actividades de Verano

Durante la semana del 10 al 17 de enero del año 2022 y 2023 tuvo lugar la realización de misiones y colonias villa feliz, de las cuales participaron 87 niños, niñas y jóvenes aproximadamente de diferentes comunidades (Don Bosco, San Víctor Álamos y San Antonio) junto con la presencia de jóvenes animadores de la comunidad misionera del colegio patrocinio San José y niños de nuestro colegio parroquia.

Actividades de verano





ÁREA TÉCNICA

Es la responsable del acompañamiento técnico de los alumnos de las tres especialidades existentes en nuestra Unidad Educativa, que busca entregarles las herramientas necesarias y adecuadas para enfrentar de mejor forma el mundo laboral.

Carlos Hidalgo Alegría
Coordinador de Área

Matricula Área Técnica 2021- 2022

3° y 4° año medio

AÑO	ESPECIALIDAD	MATRICULA	TOTAL
	Agropecuaria	176	
2021	Elab. Industrial de Alimento	86	354
	M. Automotriz	92	
	Agropecuaria	160	
2022	Elab. Industrial de Alimento	83	326
	M. Automotriz	83	



Área Técnica 2021 -2022

Seguimiento Egresados

años	Especialidad	egresados	P. Profesional	E. Superior	FFAA	Trabajando
2021	Agropecuaria	85	0%	49.4%	3,5%	47%
	Elab. Industrial de Alimento	39	0%	69.2%	0%	30.8%
	M. Automotriz	44	0%	27.2%	11%	61.8%
2022	Agropecuaria	84	14.3%	40.5%	7.1%	38.1%
	Elab. Industrial de Alimento	43	16,3%	76.7%	0%	7.0%
	M. Automotriz	41	2.4%	56.1%	7.3%	34.1%



Titulación Área Técnica 2021- 2022

AÑO	ESPECIALIDAD	EGRESADOS	N° TITULADOS	% TITULACIÓN
2021	Agropecuaria	85	60	96,8%
	Elab. Industrial de Alimento	39	33	100%
	M. Automotriz	44	41	73,8%
2022	Agropecuaria	83	81	97.6
	Elab. Industrial de Alimento	43	36	92,3
	M. Automotriz	41	40	90.9



Becas Técnico Profesional 2021- 2022

3° y 4° año medio

AÑO	ESPECIALIDAD	N° ALUMNOS	TOTAL
2021	Agropecuaria	42	
	Elab. Industrial de Alimento	24	
	M. Automotriz	17	
			83
2022	Agropecuaria	62	
	Elab. Industrial de Alimento	31	
	M. Automotriz	26	
			119



ÁREA DE AMBIENTE

Promover y fortalecer un buen CLIMA y una BUENA CONVIVENCIA ESCOLAR, son parte de la responsabilidad de esta área de gestión del colegio, por otra parte, también debe reforzar la SEGURIDAD ESCOLAR de toda la comunidad en conjunto con el Comité Paritario.

Miguel Rivas Sepúlveda
Coordinador de Área

Situación Centro de Alumnos 2022 y proyecciones 2023

- Equipo de 6 integrantes liderados por el estudiante José Reveco Retamal de 3° medio E
- Desarrollaron el 100% de actividades de tipo formativas, solidarias, recreativas, de convivencia, deportivas y artísticas, como también de organización y planificación para el año 2023
- Participación al 100% de actividades formales como consejo escolar y comité de buena convivencia.



Evolución de asistencia de alumnos.

- El promedio de asistencia de la enseñanza pre básica arroja un 75,5%, por su parte la enseñanza básica muestra un 87% de asistencia y el promedio de la enseñanza media un 88,4%
- El colegio muestra un promedio anual y general de un 83,6%



Evolución de estudiantes ausentes crónicos y acciones realizadas

- Los ausentes crónicos, pensando en aquellos casos muy complejos, quienes, a pesar de las entrevistas con los apoderados y estudiantes, llamadas telefónicas, visitas domiciliarias del equipo de apoyo, firmas de acuerdos y compromisos, no se logra mejorar su asistencia, éstos fueron solamente 2 casos de enseñanza media.
- Se realizaron diferentes acciones como llamadas telefónicas, citaciones a entrevistas y por último, visitas domiciliarias en ambos casos.

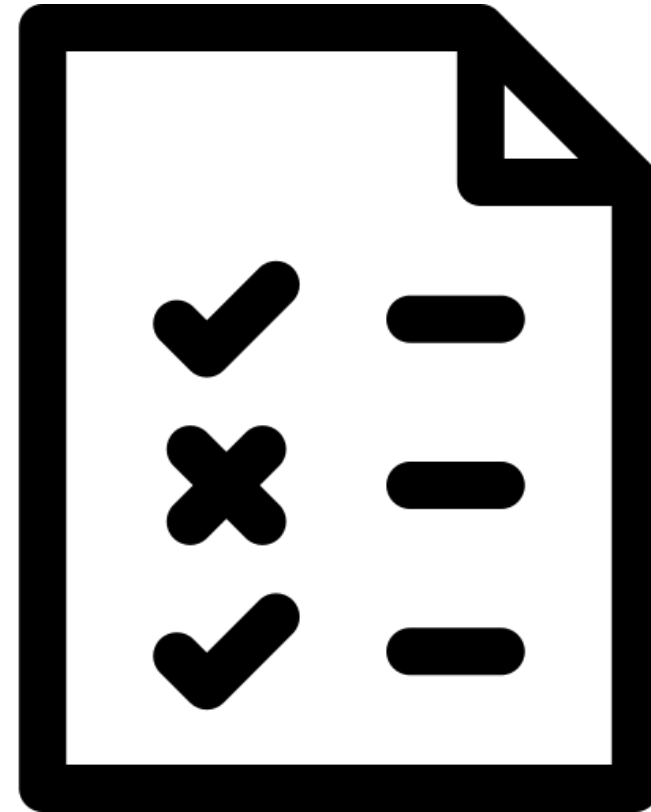

Evolución asistencia a reuniones de apoderados



- Las reuniones de apoderados para el año 2022 se realizaron en su gran mayoría de forma online a través de la plataforma Meet, ya que por razones de seguridad se privilegió esta modalidad que nos protegía a todos del contagio. Ya en el segundo semestre se realizaron algunas reuniones presenciales.
- La pre básica muestra un promedio de asistencia anual de 86%, mientras la enseñanza básica un 87% y la enseñanza media un 82%, arrojando un promedio como colegio de 85%.

Reglamento interno y Protocolos

- En diciembre de 2022 se realiza la actualización de los 17 protocolos y del Reglamento Interno de Convivencia Escolar con el consejo de profesores, incluyendo los principales protocolos de actuación, como son maltrato escolar, vulneración de derechos, abuso sexual, alcohol y drogas, y el de accidentes escolares.



Funcionamiento Centro de Padres 2022 y proyecciones 2023

CENTRO DE PADRES Y APODERADOS



- El Centro de Padres y apoderados desarrolló su planificación de tareas con la participación de 4 apoderadas y dirigido por la presidente Sra. Catalina Castillo Opazo, durante su período se realizaron actividades tales como: encuentros con presidentes de microcentro, encuentro con Padre Carlos Lira, asistencia 100% al Consejo Escolar, asistencia de 100% consejo de buena convivencia, reactivación del aporte voluntario por curso, apoyo económico a CGE en Semana Salesiana
- Para el 2023 proyectan recuperar actividades instancias perdidas por período de pandemia

Porcentaje de implementación del Plan de Gestión de la Convivencia Escolar

El Plan de Gestión de la Convivencia Escolar alcanzó un logro de un 90% de ejecución, quedando como desafíos para el año 2023 un trabajo articulado entre las diferentes áreas de gestión, la articulación de actividades con el plan de formación ciudadana, además de la socialización en todas las instancias y la capacitación del equipo de convivencia.



Seguridad Escolar

Se realizaron tres simulacros de emergencia con toda la comunidad educativa escolar, involucrando aproximadamente a 1.800 personas

Además se realizaron tres ensayos de emergencia solamente con el internado del colegio, incluyendo un total de 50 estudiantes y 4 asistentes de la educación



Prevención de Abusos Sexuales

Se desarrollaron tres jornadas de socialización del protocolo de prevención de abusos sexuales con la comunidad educativa

Se realizaron dos jornadas de reflexión en prevención de abusos sexuales con la comunidad escolar

Por último, se presentó una obra de teatro en prevención de abusos sexuales en el nivel básico



Procesos de higiene y desinfección permanentes

Se actualizaron los protocolos preventivos de limpieza y desinfección en toda la escuela, resguardando la salud de todos los miembros de la comunidad educativa.

Se realizaron diariamente los procesos de limpieza y desinfección de salas, oficinas y espacios comunes.





Área Apoyo

Es la responsable del acompañamiento a las otras áreas de gestión y a los educadores, estudiantes y padres-apoderados, en aspectos relacionados con el desarrollo personal, vocacional, problemáticas socioeconómicas, conductuales, emocionales y de apoyo a la gestión educativa diaria.

Ruperto Cortes Cabello
Coordinador de Área

Acciones realizadas con la Comunidad Educativa

- Atenciones psicosociales presenciales y remotas de parte de orientador y psicólogos a estudiantes, padres y apoderados. 1870
- Entrega de aporte económico a 3 familias (situación grave de salud u otro siniestro).
- Talleres para estudiantes (Desarrollo personal, Bienestar y autocuidado, Afectividad y sexualidad, Prevención consumo alcohol y otras drogas, convivencia escolar, resolución de conflictos, etc.) 100 Talleres.
- Feria Vocacional para estudiantes de 8° básico a 4° medio (1.080 estudiantes)



Acciones realizadas con la Comunidad Educativa

- Orientación vocacional transición 8° básicos a 1° medio para estudiantes y apoderados (Charlas y Visitas a secciones. 100%, 90 estudiantes.
- Talleres para padres y apoderados presenciales y remotos. (Escuela para padres, charla formativa) 95%, 38 cursos.
- Talleres con estudiantes internos (Hábitos de estudio, integridad personal, hábitos saludables) 100%, 42 estudiantes. (actividades)
- Motivaciones SIMCE, 4° básicos y 2° medios (315 estudiantes)



Acciones realizadas con la Comunidad Educativa

- Taller de líderes con estudiantes (medidas pedagógicas) educación básica y media (30 estudiantes)
- Charlas y acompañamiento a inscripción PTU y FUAS de estudiantes 4° medio, postulación y renovación a diversas becas y beneficios. 100% 212 estudiantes 4° medio.
- Pesquisa de servicios médicos JUNAEB, 51 estudiantes.
- Entrega de lentes JUNAEB 28 estudiantes.
- Coordinación y entrega de beneficio Subvención pro-retención entrega de vales para supermercado y entrega de gift cart en multi tienda la Polar. 307 Beneficiarios.
- Renovación Beca de Apoyo a la Retención Escolar (BARE), Presidente de la república, Indígena. 25 estudiantes 100% .



Acciones realizadas con la Comunidad Educativa

- Visitas domiciliarias a estudiante con baja asistencia, situaciones de salud complejas, abordaje en crisis, siniestros. (12)
- Coordinación permanente con Centro General de Padres y apoderados (20 Canastas familiares y aportes económicos).
- Acompañamiento permanente a profesores jefes de cada curso. 100%
- Coordinación permanente con instituciones externas CESFAM, SENDA PREVIENE, Hospital de Linares, COSAM, Juzgado de Familia, Mejor niñez ex SENAME (derivaciones, solicitud de informe, coordinaciones). 77 coordinaciones.



Acciones realizadas con la Comunidad Educativa

- Taller de Autocuidado para asistentes de aula.
- Participación en jornadas con instituciones externas (Charla OPD, Espacio amigables CESFAM, taller lideres SENDA, Red comunal convivencia escolar).
- Ensayo PAES
- Salidas educativas con 4tos medios a centros de educación superior Talca(212 estudiantes).
- Gestión con Departamento de salud para toma de PCR 210 controles (3 durante el 2022).





ÁREA DE ADMINISTRACIÓN

Promover una economía administrada profesionalmente en la gestión de recursos humanos, financieros y materiales, que aseguren una educación de calidad teniendo como centro nuestros alumnos, apoderados y otros miembros de la comunidad

Helmo González Lillo
Coordinador de Área

Recurso Humano 2022

Personal	Totales
Docentes	87
Asistentes de la Educación	88
Trabajadores de Producción	11
TOTAL	186

Fuente y Uso de los Recursos

Fuentes de financiamiento 2021		
Concepto	Valor	Porcentaje
Ingresos Fiscales	3.840.416.495	98,6 %
Aportes	54.945.128	1,4%
Totales	3.895.361.495	100%



Estado de Resultado 2022	
Concepto	Valor \$
Total Ingresos del Periodo	3.895.361.495
Total gastos del periodo	3.593.934.463
Deficit o superavit del periodo	301.427.032



Uso de los recursos 2022

SUBVENSION GENERAL

CONCEPTO DE GASTO	VALOR	PORCENTAJE
Sueldos y leyes Previsionales	1.704.523.893	71,88%
Gastos de administración	214.154.875	9,03%
Reparaciones y mantenencias	133.711.797	5,64%
Otros gastos de operación	132.609.084	5,59%
Construcciones, instalaciones y otros activos Fijos	66.856.612	2,82%
Electricidad	37.617.000	1,59%
Agua	15.679.748	0,66%
Implementacion de laboratorios	14.657.221	0,62%
Apoyo al estudiante	14.127.854	0,60%
Gas	13.279.350	0,56%
Capacitación	8.086.000	0,34%
Otros gastos bienestar alumnos	6.105.558	0,26%
Teléfono internet y correo	3.498.983	0,15%
Otros gastos en recursos aprendizaje	2.860.956	0,12%
Transportes	1.400.000	0,06%
Material y recursos didacticos	1.309.758	0,06%
Gastos generales	763.984	0,03%
Total general	2.371.242.673	100,0%



Ley SEP

(subvención escolar preferencial)

Detalle	Valores
Ingresos	\$ 855.482.693.-
Gastos	\$ 829.703.566.-
DEFICIT	\$ 25.779.127

Uso de recursos SEP 2022

CONCEPTO DE GASTO	VALOR	%
Sueldos y leyes previsionales	441.671.999	53,23%
Maquinarias, equipos e implementacion de laboratorios	145.821.635	17,58%
Otros gastos en el estudiante	121587194	14,65%
Otros gastos de operacion	62.220.320	7,50%
Material y recursos didacticos	27.885.828	3,36%
Eventos educativos y culturales	17.461.534	2,10%
Alimentación	10.225.056	1,23%
Asesorías técnicas	2.830.000	0,34%
Total general	829.703.566	100%

Grado de cumplimiento SEP 2022

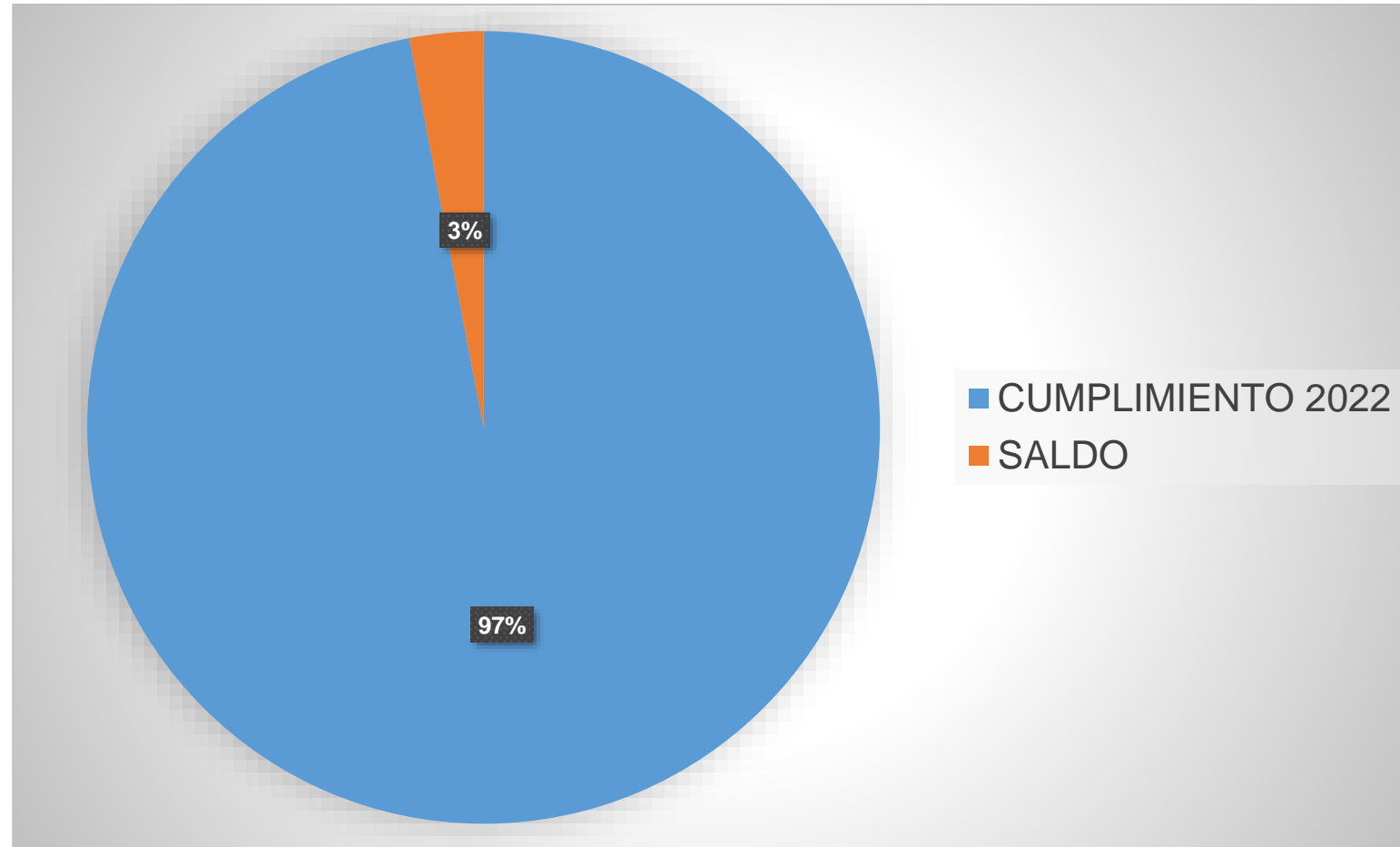

CUMPLIMIENTO 97%



Plan de desarrollo 2022

Los proyectos de inversión durante el 2022 Fueron:

- Recambio de proyectores de salas Enseñanza Básica (Sub. SEP)
- Instalación de Aires Acondicionados Internado Masculino. (Sub. SEP)
- Cambio de Equipo de Ordeña Laboratorio Lechería (Sub. General)
- Cierre Perimetral Enseñanza media (Sub. General)

Proyectos por ejecutar 2023

- Cambio de techumbre y remodelación Patio
Techado de Enseñanza Media
- Adquisición de Equipo Meteorológico
- Presentación de proyecto de edificación para nuevo edificio para la Enseñanza Pre básica



**Muchas Gracias
por su atención**